

REGLAMENTO II DUATLÓN BAHÍA DE MÁLAGA

Artículo 1: FECHA Y LUGAR DE CELEBRACIÓN. -

El II Duatlón Bahía de Málaga se celebrará el domingo 25 de Noviembre de 2018 a las 9:15h horas, con salida y llegada en zona de la ampliación de la Universidad de Málaga (junto a Facultad de Ciencias de la Salud).

Artículo 2: CARÁCTER Y DISTANCIAS DE LA PRUEBA. -

Las distancias a recorrer por la totalidad de participantes serán las contempladas por el Manual de Organizadores de la Federación Andaluza de Triatlón, para la distancia Sprint: 5 kms de carrera a pie, 20 km de ciclismo y 2,5 kms de carrera a pie

Se muestra a continuación el programa, distancias y horarios de la prueba

CATEGORÍA	HORARIO SALIDA	Zona Transición	DISTANCIAS			CIRCUITO y vueltas
			CARRERA 1	CICLISMO	CARRERA 2	
Adultos Masculina+ Universitarios	9h15	8h00 9h00	5000m	20000m	2500m	Circuito I (2+4+1)
Adultos Femenina+ Universitarias	9h25	8h00 9h00	5000m	20000m	2500m	Circuito I (2+4+1)
ENTREGA TROFEOS PRUEBA ADULTOS 11h15						

Artículo 3: CATEGORÍAS

Mayores masculina y femenina

Cadete Año 2001-2003

Junior Año 1999 y 2000

Sub 23 Año 1995-1998

Senior 1979-1994

Veterano 1 1969-1978

Veterano 2 1959-1968

Veterano 3 1949-1958

Universitarios (* Matriculados en Universidad de Málaga curso 2018-2019 o PAS/PDI)

Artículo 4: INSCRIPCIÓN. -

El plazo de inscripción comienza el 11 de Octubre de 2018 a las 12:00 y finaliza el jueves 22 de Noviembre de 2018 a las 14.00 horas.

La inscripción y el pago se hacen únicamente on-line en la página web de la Federación Andaluza de Triatlón (www.competitions.com).

El precio de la inscripción será de **16,00 €** para los Federados en Triatlón y de **23,00 €** para no federados.

El número máximo de participantes será de 280.

En caso de cubrirse el número máximo de participantes se notificará en la web de la Federación (www.competitions.com) cerrándose el link del programa de inscripciones.

Solo se admitirán cambios de inscripciones de los Federados solicitados por sus Clubes, por causas justificadas.

Solo se devolverá la cuota de las inscripciones (menos 1,00 € por gastos de gestión) si se comunica vía e-mail (inscripciones@competitions.com) como máximo hasta el 17 de Noviembre.

La suspensión de la prueba por causas ajenas a la organización no implica la devolución de la inscripción.

Una vez realizada la inscripción, no se permitirán cambios de datos en el titular de la misma.





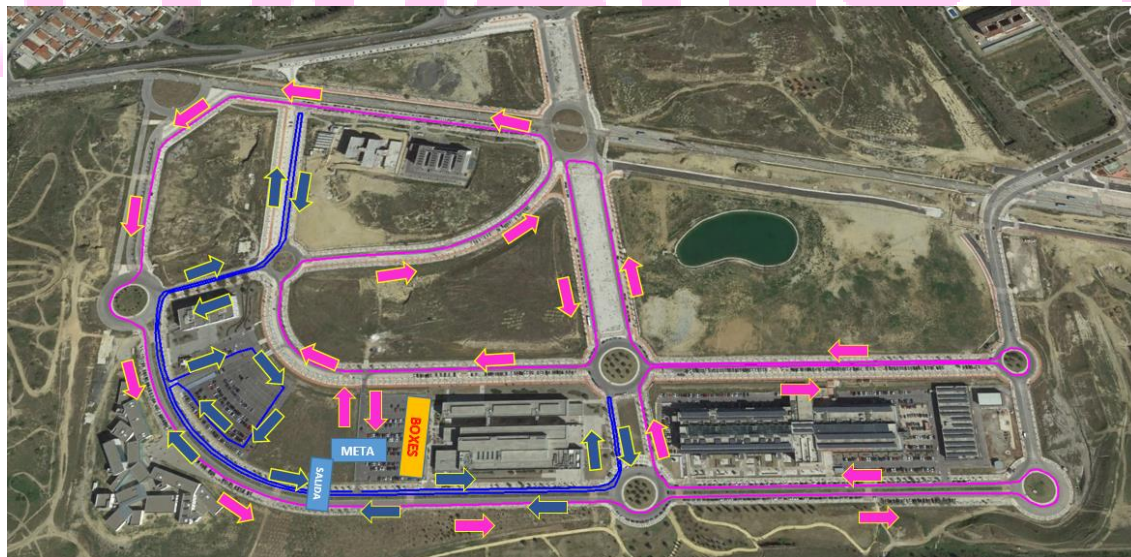

Ante cualquier incidencia en la inscripción, se ha de contactar a través de inscripciones@competitions.com o en el teléfono 639 61 65 71

Artículo 5: CIRCUITOS

CIRCUITO Adultos



SALIDA

- | | | | | |
|----------------------------------|---|----------------------|---|--------|
| + 2 vueltas carrera a pie, línea |  | sentido horario |  | 5000m |
| + 4 vueltas ciclismo, línea |  | sentido anti-horario |  | 20000m |
| + 1 vueltas carrera a pie, línea |  | sentido horario |  | 2500m |

AMPLIACIÓN SALIDA/META Y BOXES

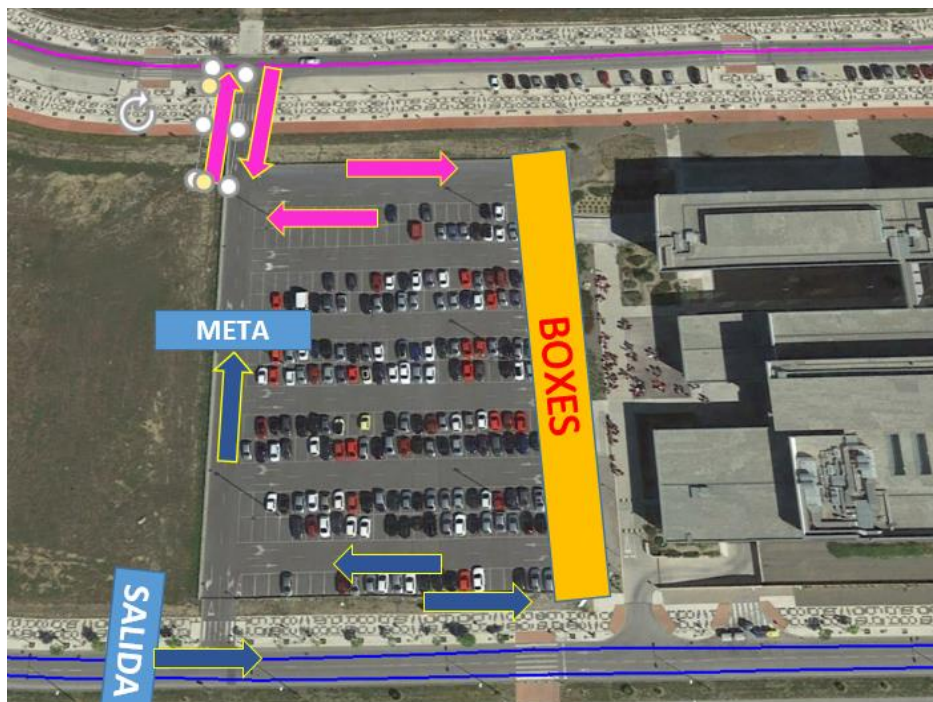

HORARIOS, DISTANCIAS Y TIEMPOS DE PASO

Tiempos de paso Absoluta Masculina y Femenina

	TIEMPO DE CARRERA		HORARIO PREVISTO	
	Primero	Último	Primero	Último
SALIDA	00:00:00	00:03:00	09h 15 min	09h 25min
T1	00:15:00	00:36:00		
T2	00:45:00	01:40:00		
META	00:52:30	02:00:00	10 h 07 min	11h 25min

Artículo 6: RECOGIDA DE DORSALES. -

Viernes 23 de Noviembre de 16:30 a 20:30 horas en Skoda Dismoauto (Avenida de Velázquez, 216)

Sábado 24 de Noviembre de 10:00 a 14:00 horas en Als Sport Málaga (Paseo Marítimo Antonio Machado 73)

Domingo 25 de Noviembre, día de la prueba de 8:00 – 8:55horas en oficina de organización ubicada junta a la zona de transición en la que las personas participantes cumplimentaran el control de firmas.

Es condición indispensable para recoger el dorsal acreditarse convenientemente mediante D.N.I, carnet de conducir o licencia federativa

En el caso de que la recogida de dorsal se lleve a cabo por otra persona que no sea la propietaria del mismo, se deberá aportar DNI del participante (fotocopia o formato digital), DNI de la persona autorizada y autorización firmada por el participante.

Se recomienda, en la medida de lo posible, recoger el dorsal el viernes o sábado para no formar aglomeraciones innecesarias el mismo día de la prueba

Artículo 7: CONTROL y CRONOMETRAJE. -

El control y cronometraje de la prueba se hará de forma electrónica, estableciéndose diversos puntos fijos.

Se establece en 2h 00min en tiempo máximo para completar la prueba:

Siendo los tiempos de corte:

00h 00:36 entrada en la T1

01h 40:00 entrada en la T2

Todo triatleta que no cumpla estos tiempos de corte será informado por personal de la organización que no se registrará su tiempo en meta ni su clasificación.

Artículo 8: EQUIPAMIENTO. -

El equipamiento obligatorio en el segmento de ciclismo consiste en:

- Prenda que cubra el cuerpo adecuadamente.
- Un dorsal suministrado por la organización, que debe ser totalmente visible por delante del participante
- Bicicleta conforme al presente reglamento de la FETRI, ya sea de carretera o montaña. Se recomienda la bicicleta de carretera por ser el circuito por asfalto.
- Casco rígido reglamentario siempre correctamente abrochado cuando se esté en contacto con la bicicleta.

El equipamiento obligatorio en el segmento de carrera a pie consiste:

- Prendas que cubran adecuadamente el cuerpo
- Calzado deportivo
- Un dorsal suministrado por la organización, que debe ser totalmente visible por delante del participante
- Cualquier otro elemento que el organizador, de acuerdo con el delegado técnico, considere oportuno (muñequeras, doble dorsal, etc.)

Los participantes deben ir con el pecho cubierto durante toda la prueba (carrera a pie y ciclismo). En el caso de no disponer de traje específico de triatlón, se podrá hacer uso de camiseta o cualquier elemento que cubra el pecho tanto en carrera como en ciclismo.

Material identificativo para el participante → A cada participante se le entregará lo siguiente: dorsal identificativo, adhesivo con su número de dorsal para el casco y adhesivo con su número de dorsal para la tija de la bicicleta. Todos estos elementos deben estar correctamente colocados en el momento del paso a la zona de transición.

Artículo 9: DISPOSICIONES REGLAMENTARIAS BÁSICAS. -

- Hay que mantener visible en todo momento el dorsal e identificarlo verbalmente en caso de ser requerido por los Jueces; es obligatorio entregar el dorsal a estos en caso de retirada o descalificación.
- Los participantes deberán presentarse el día de la prueba en la zona de transición en el horario indicado en la tabla del **Artículo 2** de este reglamento, pasar la verificación y revisión técnica del material a cargo de los Jueces.
- El recorrido estará cerrado al tráfico.
- Es imprescindible acreditarse a la entrada de la zona de transición mostrando la Licencia Federativa o DNI (personas federadas) o DNI (las no federadas). ATENCIÓN, no se permitirá la participación a nadie sin acreditarse correctamente ni la entrada fuera del horario de apertura de la zona de transición.
- Durante la prueba no se permitirá la entrada a la zona de transición sin permiso de la Organización o del Delegado Técnico y sólo se podrá retirar el material una vez haya concluido su participación la última persona clasificada. Una vez autorizada la apertura de la zona de transición, el control de material y seguridad del mismo quedará a cargo únicamente de la Organización.
- No está permitido la entrada en meta con acompañantes (Menores, mascotas, familiares, etc.)

Artículo 10: AVITUALLAMIENTOS Y SERVICIOS SANITARIOS. -

Habrá avituallamiento en la llegada. Se solicita se tenga en cuenta la correcta gestión de los residuos generados durante toda la prueba y especialmente en la zona de avituallamiento, donde se colocarán contenedores de separación específicamente para tal fin.

Los servicios sanitarios de la prueba podrán ordenar la retirada de participantes que no deban iniciar o continuar la competición por problemas de salud

Artículo 11: PREMIOS

- Los tres primeros clasificados masculinos. 50€ 1er clasificado, 25€ 2º clasificado, 15€ 3er clasificado.

- Las tres primeras clasificadas femeninas. 50€ 1era clasificada, 25€ 2º clasificada, 15€ 3era clasificada.

*podrá ser dinero en metálico (sólo para federados en triatlón), vales descuento o producto

Los tres primeros clasificados de cada categoría (masculino y femenino) recibirán medalla.

Los campeones masculino y femenino de la prueba recibirán trofeo.

Premios no acumulables

Estos premios en metálico y medallas no son acumulables. Todo premio en metálico que no se retire en la prueba, se perderá el derecho de dicho premio.

Artículo 12: EVENTO SOSTENIBLE. -

El “II DUATLÓN BAHÍA MÁLAGA” está catalogado como un evento sostenible por tanto organizadores y participantes nos comprometemos a cuidar del medio ambiente.

Para afianzar este compromiso desde “Málaga cómo te quiero!?” se planifican las necesidades para la gestión de la sostenibilidad del evento y la distribución de los contenedores para realizar separación selectiva, los cuales estarán situados junto al avituallamiento en meta.

No olvidéis vuestros residuos en bancos, jardines, ni en el suelo ya que el recorrido transita por espacios urbanos que deben ser respetados en beneficio de todos.

Os recordamos que la forma más sostenible para desplazarse a la carrera es usando el transporte público, la bicicleta o incluso caminando para comenzar a activar tu cuerpo antes de la carrera.

Es fundamental vuestra colaboración.

Artículo 13: DISPOSICIÓN FINAL. -

- La Organización declinará toda responsabilidad sobre daños o lesiones que la participación en esta prueba pueda causar a las personas inscritas.

- La inscripción supone la aceptación de este y de todos los artículos expuestos, si bien para lo no previsto en ellos decidirá la Entidad Organizadora en conjunto con el Delegado Técnico de la prueba. Así mismo, por el hecho de formalizar la inscripción, cada participante declara conocer y aceptar el Reglamento Oficial de Competición, encontrarse en perfectas condiciones de salud para afrontar la prueba y reconoce ser el único responsable de los daños que pudiera ocasionar u ocasionarse por su participación y renuncia a todos los derechos y pretensiones contra la Organización y colaboradores.

- El total de la participación autorizan a la organización del evento a la grabación total o parcial de su participación en el mismo mediante fotografías, películas, televisión, radio, video y cualquier otro medio y ceden todos los derechos relativos a su explotación comercial y publicitaria que consideren oportuno ejercitar, sin derecho por su parte a recibir compensación

Artículo 14: SANCIONES. -

El incumplimiento de cualquiera de las normas indicadas en este reglamento o de las indicaciones de los jueces u oficiales será motivo de sanción. Las sanciones por infringir las normas son las siguientes: 1º Advertencia. 2º Descalificación. 3º Eliminación. Los jueces y oficiales de la competición y el comité de apelación, son las únicas personas o entidades autorizadas para imponer sanciones. El Juez Árbitro de la competición publicará la lista de descalificados como máximo quince minutos después de la entrada en meta del último participante. En la lista se reflejará la hora de publicación. Los participantes podrán reclamar contra las descalificaciones como muy tarde hasta quince minutos después del más tardío de estos hechos: a. La publicación de la descalificación en el tablón de anuncios. b. La entrada en meta del atleta sancionado.

Artículo 15: COMITÉ DE APELACIÓN.- El comité de apelación estará compuesto por los siguientes miembros: 1. Representante técnico de la Federación Andaluza de Triatlón. 2. Delegado técnico de la competición 3. Un representante técnico de los clubes inscritos escogido por sorteo. Las reclamaciones serán formuladas por escrito y entregadas al Juez Árbitro de la prueba, junto con una fianza igual a la mitad de la inscripción, con un mínimo de 20€, quien a la vista de las alegaciones presentadas, tomará las decisiones que sean convenientes.

Artículo 16: APELACIONES Y RECLAMACIONES. -

Los participantes o técnicos de los clubes inscritos podrán hacer la siguientes reclamaciones y/o apelaciones: - Reclamaciones contra la lista de salida: Antes de la reunión informativa o una hora antes de la salida. - Reclamaciones contra la lista provisional de resultados, la actitud de otro deportista y/o irregularidades en la organización de la competición. - Apelaciones contra sanciones impuestas por el Juez Arbitro, o por decisiones tomadas por él.

* **La organización se reserva el derecho de realizar algún cambio en el presente reglamento si así lo considerara, debiendo comunicarlo al participante.**

* **Consideración final:** Todo lo no previsto en el presente Reglamento se regirá por las Normas Generales de Competición de la FATRI, FETRI, ITU, para la presente temporada

